

# 2023

## Relatório Anual

O CREN é um centro de referência com reconhecimento internacional na área de educação alimentar e nutricional e na prevenção e tratamento da subnutrição e obesidade infantojuvenis.





CREN VILA JACUÍ - PADRE TICÃO

CEI CREN II

Crianças do  
semi-internato  
na horta do  
CREN Vila Jacuí  
Padre Ticão





# Expediente

**Texto e Edição:**

Karoline Bravo

**Fotos:**

Acervo CREN

**Diagramação:**

Monyse Dantas

**Revisão:**

Ana Cláudia do Nascimento Ferreira

Maria Paula de Albuquerque

Vaney Paulo Fornazieri

**Contato:**

[comunicacao@cren.org.br](mailto:comunicacao@cren.org.br)

Este relatório abrange as atividades de 2023 do CREN e tem periodicidade anual. Os relatórios dos anos anteriores estão disponíveis no site:

[www.cren.org.br](http://www.cren.org.br)

O presente documento foi divulgado em setembro de 2024.





# Sumário



03	DIRETORIA, COMITÊS E GERÊNCIA EXECUTIVA
06	MISSÃO, OFÍCIO E VALORES
07	MODELO DE ATUAÇÃO
08	CARTA DO PRESIDENTE
10	OBESIDADE: CONSCIENTIZAÇÃO E DESAFIOS NO COMBATE A UMA EPIDEMIA GLOBAL
12	DEPOIMENTOS
14	LINHA DO TEMPO
16	PRÊMIOS E RECONHECIMENTOS
19	INFRAESTRUTURA
20	NOSSO TRABALHO
21	INTEGRAÇÃO DE ENSINO, PESQUISA E POLÍTICAS PÚBLICAS
25	CUIDADO EM SAÚDE NUTRICIONAL E BEM-ESTAR
30	INOVAÇÃO, CONSULTORIA E MULTIPLICAÇÃO
35	RESULTADOS EM 2023
37	COMUNICAÇÃO
38	CAPTAÇÃO DE RECURSOS
40	TRANSPARÊNCIA
41	EQUIPE CREN
49	AGRADECIMENTOS
50	COMO APOIAR
51	SUMÁRIO GRI



## Diretoria

A atual diretoria do CREN tem mandato até 16 de março de 2027. Seus membros são voluntários e não remunerados. O papel da diretoria do CREN é elaborar o planejamento estratégico da instituição, juntamente com a gerência executiva, a fim de garantir o alcance da missão e a sustentabilidade financeira da instituição.

### **Diretor-Presidente**

VANEY PAULO FORNAZIERI

### **Secretário**

ISMAR ZITO DO NASCIMENTO FILHO

### **Primeiro Tesoureiro**

DANIEL FACHIN SOARES

### **Segundo Tesoureiro**

LUCAS CANALLE FORNAZIERI

### **Conselho Fiscal**

LUIZ ALBERTO BITTENCOURT MORAIS

### **Conselho Fiscal**

CARLOS HENRIQUE BITTENCOURT MORAIS

### **Conselho Fiscal**

RICARDO PONCIDORO CATTO

### **Suplente**

REGINA HIROMI KAIDA YAMAMOTO

### **Suplente**

FABIANO MATHIAS COSTA MOLINA

### **Suplente**

ANDERSON LUCENA DE MORAES

## Comitê de Gestão

O Comitê de Gestão promove e atua no planejamento estratégico do CREN. O grupo é formado por representantes da diretoria, comitê científico, gerentes executivos e voluntários, que representam institucionalmente a organização.

### **Coordenador**

ANA LYDIA SAWAYA

### **Membros**

VANEY PAULO FORNAZIERI

ANA CLÁUDIA DO NASCIMENTO FERREIRA

DANIEL FACHIN SOARES

MARIA PAULA DE ALBUQUERQUE

RICARDO PONCIDORO CATTO

## Gerência Executiva

### **Gerente Geral de Operações**

ANA CLÁUDIA DO NASCIMENTO FERREIRA

Administradora Hospitalar com Pós-Graduação em Administração Hoteleira e Docência (Senac) e MBA em Gestão Empresarial (FIA).

### **Gerente Geral Clínica**

MARIA PAULA DE ALBUQUERQUE

Medicina e pediatria, doutora em Ciências pelo Departamento de Endocrinologia Clínica da Escola Paulista de Medicina / UNIFESP





## Comitê Científico

O comitê científico é composto por profissionais de diferentes áreas de conhecimento e que colaboraram, ao longo de sua trajetória acadêmica, com pesquisas e estudos na área de nutrição com as populações assistidas pelo CREN. Atualmente, estes profissionais estão em diferentes universidades e contribuem para o pilar 1 – Ensino, Pesquisa e Incidências em Políticas Públicas, especialmente no que tange à pesquisa. Além disso, auxiliam a gerência executiva, captação de recursos e o dia a dia do CREN no que tange à coerência de prática e teoria. Esse comitê, em específico, foi renovado no ano de 2023.

### **Coordenador**

#### **RICARDO DE CASTRO CINTRA SESCO**

Possui graduação em Medicina pela Universidade Federal de São Paulo, mestrado em Epidemiologia pela University of Pennsylvania, USA, mestrado em Medicina (Nefrologia) pela Universidade Federal de São Paulo, doutorado em Medicina (Nefrologia) pela Universidade Federal de São Paulo e pós-doutorado em Epidemiologia Clínica pela Johns Hopkins University, USA.

Atualmente, é professor titular de Nefrologia da Universidade Federal de São Paulo, EPM. Tem experiência na área de Clínica Médica, com ênfase em Nefrologia, atuando principalmente nos seguintes temas: doença renal crônica, função renal em idosos, qualidade de vida, diálise, hipertensão arterial, glomerulonefrites, epidemiologia clínica e medicina baseada em evidências. É pesquisador do CNPq - PQ nível 1.

### **Vice - coordenadora**

#### **MARIA PAULA DE ALBUQUERQUE**

Possui graduação em Medicina pela Escola Paulista de Medicina, com residência em Pediatria pela Escola Paulista de Medicina - UNIFESP e em Nutrologia e Metabologia Pediátrica pela mesma instituição. Possui título e área de atuação em Nutrologia Pediátrica pela ABRAN/SBP e doutorado em Ciências pelo departamento de Endocrinologia Clínica da Universidade Federal de São Paulo/Escola Paulista de Medicina.

É membro do Departamento de Nutrição da Faculdade de Saúde Pública da Universidade de São Paulo, vice-coordenadora do grupo de pesquisa “Nutrição e Pobreza” do Instituto de Estudos Avançados (IEA) da Universidade de São Paulo (USP), membro do comitê gestor do INTERSSAN - Centro de Ciência, Tecnologia e Inovação para Soberania e Segurança Alimentar e Nutricional da UNESP e membro do comitê técnico científico do Observatório do COMUSAM (OBSANPA) do município de São Paulo. Atualmente, é gerente geral clínica do CREN - Centro de Recuperação e Educação Nutricional.

### **Coordenadora Emérita**

#### **ANA LYDIA SAWAYA**

Possui graduação em Ciências Biológicas pela Universidade de São Paulo, mestrado em Fisiologia pela Universidade de São Paulo e em Nutrição pela University of Cambridge, doutorado em Nutrição pela University of Cambridge, Inglaterra, e realizou pós-doutorado como cientista visitante no Massachusetts Institute of Technology (MIT) e na TUFTS University, Estados Unidos. Iniciou o Projeto



de Extensão Universitária: CREN - Centro de Recuperação e Educação Nutricional, coordenando-o até 2006. Coordenou o Grupo de Estudos e Pesquisas em Nutrição e Pobreza do Instituto de Estudos Avançados da USP (IEA) desde 2003 até 2017. Foi professora titular livre docente da Universidade Federal de São Paulo, atualmente aposentada.

## **Membros**

### **DIRCE MARIA LOBO MARCHIONI**

Possui graduação em Nutrição pela Universidade de São Paulo, mestrado em Saúde Pública pela Universidade de São Paulo, doutorado em Saúde Pública pela Universidade de São Paulo, pós-doutorado na ENSP-Fiocruz e no Imperial College London, além de ter sido professora visitante na Politecnica di Milano.

Atualmente, é professora titular da Universidade de São Paulo e coordenadora do INCT Combate à Fome (CNPq). Tem experiência na área de Epidemiologia Nutricional, com ênfase em Consumo Alimentar, atuando principalmente nos seguintes temas: consumo alimentar, dieta sustentável, recomendações dietéticas, sistemas alimentares e segurança alimentar.

### **PAULO CESAR KOCH NOGUEIRA**

Possui graduação em Medicina pela Faculdade de Ciências Médicas de Santos, mestrado e doutorado em Pediatria pela Universidade Federal de São Paulo, pós-doutorado em Pediatria na Universidade Claude Bernard de Lyon, França, e MBA em Data Science e Analytics pela USP-ESALQ. Foi professor por 25 anos na Faculdade de Ciências Médicas de Santos,

onde exerceu a chefia do Departamento de Saúde Materno Infantil.

Desde 2008, é professor do Departamento de Pediatria da Universidade Federal de São Paulo - Escola Paulista de Medicina, atuando no setor de Nefrologia Pediátrica e como médico do serviço de transplante renal do Hospital Samaritano Higienópolis de São Paulo. Possui experiência em Pediatria, atuando principalmente nos temas de nefrologia pediátrica, transplante renal e análise de dados/bioestatística.

### **SEMÍRAMIS MARTINS ÁLAVARES DOMENE**

Possui graduação em Nutrição pela Pontifícia Universidade Católica de Campinas – PUC – Campinas, mestrado e doutorado em Ciência da Nutrição pela Universidade Estadual de Campinas – UNICAMP e pós-doutorado em Nutrição pela Universidade Federal de São Paulo – UNIFESP.

É professora associada livre-docente em Dietética no Departamento de Políticas Públicas e Saúde Coletiva do Instituto Saúde e Sociedade da Universidade Federal de São Paulo, Campus Baixada Santista. Coordena o Grupo de Estudos Nutrição e Pobreza do Instituto de Estudos Avançados - USP e o SIG-Dietética - NutriSSAN, além de ser integrante do INCT Combate à Fome.

# Missão, Ofício e Valores

O CREN - Centro de Recuperação e Educação Nutricional é uma associação privada, sem fins econômicos ou lucrativos.

Trata-se de um centro de referência para a promoção da boa nutrição e prevenção, diagnóstico, tratamento, pesquisa e ensino relativos à má nutrição infantojuvenil (subnutrição e obesidade) com foco na população em situação socioeconômica vulnerável.

## MISSÃO

Enfrentar a subnutrição e a obesidade nutrindo corpo, mente e relações para o desenvolvimento integral da pessoa e da família.

## OFÍCIO

Educar, cuidar e nutrir para a vida.

## VALORES

- Retidão;
- Respeito à pessoa;
- Adequação à realidade;
- Valorização do repertório;
- Fazer com.



Crianças do  
semi-internato  
CREN Vila Jacuí  
Padre Ticão



# Modelo de Atuação

- Atendimento em Semi-Internato, Ambulatório e Comunidade com equipe multidisciplinar

- Desenvolvimento de metodologia e publicação de livros, manuais e artigos científicos;
- Comitê Científico;
- Campo de graduação e pós-graduação;
- Participação em espaços de desenvolvimento, implementação e monitoramento de políticas públicas.



- Inovação e desenvolvimento de metodologias e ferramentas;
- Formação em ação de agentes multiplicadores nas áreas de saúde, educação e assistência social;
- Consultoria e assessoria a equipamentos públicos e privados.

# ● Carta do Presidente

## 30 anos de conquistas e desafios

Em 2023, completamos 30 anos de legado e foram inúmeros os momentos de celebrações pela trajetória que trilhamos ao longo dessas três décadas, e pelas milhares de vidas, espalhadas pelo Brasil e mundo, que foram alcançadas e transformadas através do trabalho da instituição. Apesar dos desafios e impactos pós-pandemia, o ano começou promissor e na esperança de dias melhores. Graças à flexibilização de medidas sanitárias e com o sucesso das campanhas de vacinação, as pessoas puderam retornar, definitivamente, mais seguras às atividades presenciais.

Além das inúmeras atuações e conquistas realizadas nos pilares 2 e 3, do Cuidado em Saúde Nutricional e Bem-Estar e da Inovação Consultoria e Multiplicação, nas quais vocês verão ao longo deste relatório, destaco aqui a presença da entidade nas dezenas de comissões parlamentares de diversos níveis.

O CREN em 2023, se fortaleceu em espaços de Ensino e Pesquisa, com a participação no Instituto Nacional de Ciência e Tecnologia (INCT) no combate à Fome e o fortalecimento da parceria com o Departamento de Nutrição da Faculdade de Saúde Pública da USP. Este fortalecimento do pilar 1 já rendeu publicações e projetos voltados à promoção da Segurança Alimentar e Nutricional e à retomada do campo da pós-graduação na instituição.

Ainda nos espaços de participação social, em 2023, o CREN atuou em agendas municipais, participando do Observatório do Conse-

lho Municipal de Segurança Alimentar e Nutricional (COMUSAN). E também nacionais, presente na 6ª Conferência Nacional de Segurança Alimentar e Nutricional (SAN) em Brasília e atuando na Rede Nacional Primeira Infância (RNPI). A instituição defendeu a garantia do direito humano à alimentação adequada e sustentável, em especial para as crianças da primeira infância.

Sendo assim, é com imensa alegria que o CREN desempenhou em 2023 um papel de protagonista na participação de políticas públicas voltadas à saúde nutricional e ao bem-estar da criança e adolescente e à garantia do direito à alimentação e nutrição adequadas e sustentáveis. Os desafios continuarão nos próximos anos. Há muito o que fazer! A sociedade vivencia hoje um cenário global desafiador. Ao mesmo tempo, em que enfrenta questões socioeconômicas e geopolíticas ao redor do mundo, como guerras, pressões inflacionárias, aumento do custo de vida e crises humanitárias, também está em busca de soluções para endereçar a crise climática que se materializa.

Mas, com o apoio que viemos recebendo de nossos parceiros (as), doadores (as), associados (as), voluntários (as), colaboradores (as) e famílias atendidas, sentimos com forças redobradas para seguirmos no propósito de continuar transformando vidas.



**Vaney Farnazieri**

*Diretor-Presidente do CREN*





**Lançamento  
do Livro CREN  
30 Anos - Uma  
história de  
educação e  
cuidado em  
nutrição**



**Educandos do  
projeto Vozes  
Cidadãs realizando  
apresentação no  
evento de celebração  
CREN 30 anos**





# Obesidade: conscientização e desafios no combate a uma epidemia global

**Metade das crianças no Brasil terão sobrepeso em 2035.** Esse é um dos dados alarmantes da Federação Mundial de Obesidade (World Obesity Federation - WOF), com apoio e tradução do Painel Brasileiro da Obesidade (PBO)/Instituto Cordial.

## ▶ Oito determinantes principais da obesidade:

- |  |   |
|--|---|
| <b>1</b> Ambiente físico                   | <b>5</b> Limitação do acesso ao conhecimento científico |
| <b>2</b> Exposição alimentar               | <b>6</b> Cultura  |
| <b>3</b> Interesses econômicos e políticos | <b>7</b> Comportamento contextual                       |
| <b>4</b> Iniquidade social                 | <b>8</b> Genética                                       |

## ▶ Números de sobrepeso e obesidade em países da América Latina:

- |   |  |
|---|--|
|    | <b>México</b><br>75% dos adultos e 39% das crianças    |
|    | <b>Chile</b><br>74% dos adultos e 53% das crianças     |
|   | <b>Argentina</b><br>68% dos adultos e 41% das crianças |
|  | <b>Colômbia</b><br>57% dos adultos e 22% das crianças  |
|  | <b>Brasil</b><br>55% dos adultos e 30% das crianças    |

Fonte: <https://www.forumdcnts.org/post/atlas-obesidade-2024>



# Gráfico de projeção IMC

## Números projetados de adultos e crianças do Brasil com Índice de Massa Corporal (IMC) alto

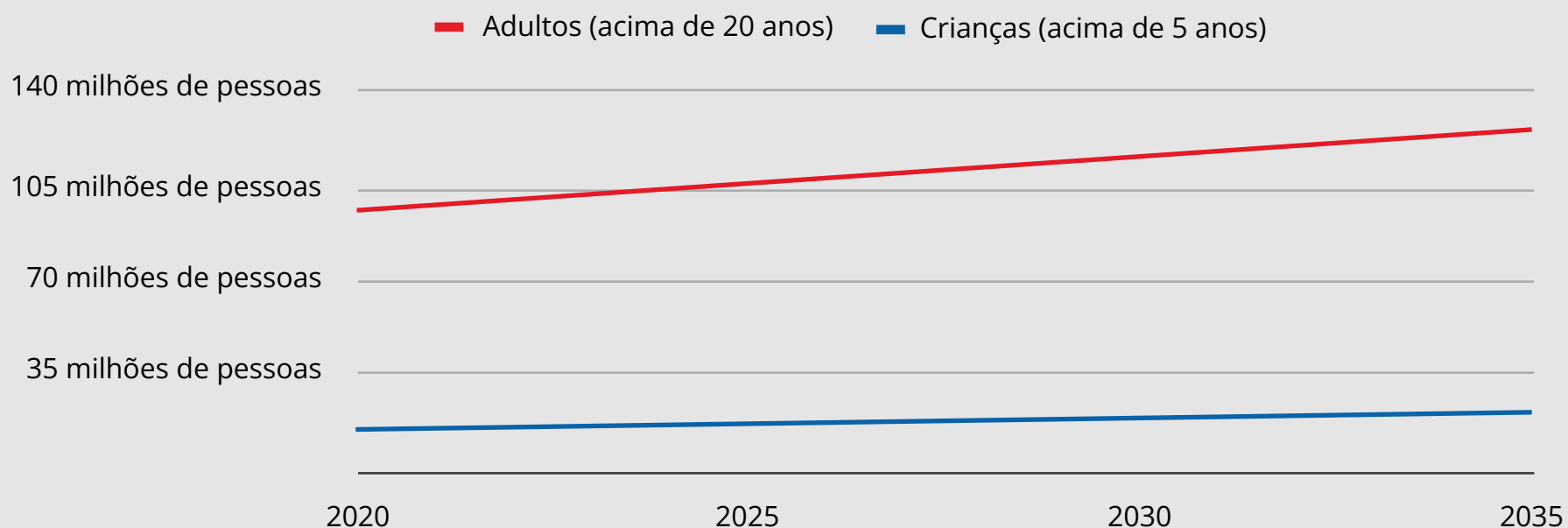

Fonte: <https://www.forumdcnts.org/post/atlas-obesidade-2024>

# Depoimentos



“

*Minha neta enfrenta problemas de obesidade e ansiedade, devido a isso temos muita preocupação com o seu desenvolvimento.*

*O CREN tem sido fundamental! Com o apoio da psicóloga e nutricionista, percebemos mudanças significativas na Mariana, observando a melhora principalmente na alimentação.*

*A psicóloga conscientiza sobre a importância de se controlar, se alimentar com interesse e expressar seus sentimentos. Portanto, todo o trabalho no geral é muito valioso.*

**Roseli Granado Cortes.**  
**Avó da paciente, Mariana.**

”



# Depoimentos

“

*O CREN com seus profissionais de saúde, sua metodologia e visão, consegue transmitir em cada momento a importância da nutrição na vida dessas crianças, adolescentes e suas famílias. O combate à má nutrição no CREN não se resume apenas a uma consulta, ela está ligada diretamente ao desenvolvimento daquela criança ou adolescente, entendendo a realidade de cada um, propondo brincadeiras no espaço, grupos de culinária, visitas domiciliares e acolhimento das famílias.*

*Ser um voluntário no CREN traz o real sentido desta palavra, uma vez que o voluntário é aquele que não faz aquilo por obrigação, ou seja, faz por amor, amor pela causa, pela nutrição e pela vida de cada família que ali está.*

**Luiz Gustavo Soares Deodato.**  
**Ex-estagiário e voluntário do CREN**

”



# Linha do tempo

**1989** • Pesquisa em Favelas – **Projeto Favela** na Escola Paulista de Medicina – 2.500 beneficiados indiretos.

**1992** • **Fundação da Salus** – Entidade Mantenedora do CREN.

**1993** • **Primeira Unidade do CREN** – Inauguração da sede de Vila Mariana.

**1999** • **Curso de Especialização** – Início do curso de especialização em parceria com a Unifesp.

**2000** • **CREN Projetos** – Inauguração da unidade de Projetos;  
• Início das **assessorias internacionais**;  
• Aplicação da Metodologia em creches e escolas de São Paulo.

**2001** • **CREN Jundiaí** – Início das atividades da equipe de campo avançada em Jundiaí-SP.

**2002** • **Vencendo a Desnutrição** – Lançamento do portal e manuais sobre a desnutrição no Brasil;

- Início de intervenções em outros estados brasileiros;
- Expansão das Assessorias Internacionais na América Latina e Europa.

**2003** • **Programa Saúde da Família (PSF)** – Início das capacitações de PSF em São Paulo;  
• Início das atividades do **Grupo de Pesquisa Nutrição e Pobreza, IEA/USP**;

**2004** • **Eu Aprendi, Eu Ensinei** – Programa de aplicação da Metodologia do CREN em escolas do ensino médio em Minas Gerais;  
• Criação do Conselho Consultivo.

**2006** • **Segunda Unidade do CREN** – Inauguração da unidade de Vila Jacuí;  
• Utilização da Coleção Vencendo a Desnutrição na América Latina.

**2007** • **CREN Alagoas** – Inauguração da primeira unidade em Maceió-AL;  
• Criação do Comitê Técnico-Científico.

**2008** • **Assessorias Internacionais:** expansão das assessorias na África;  
• Aplicação da Metodologia em aldeias indígenas de São Paulo.

**2011** • **Ações no Haiti** – Utilização da Coleção Vencendo a Desnutrição no Haiti.

**2012** • **Redes Internacionais** – Ampliação das participações em redes do terceiro setor: Inglaterra, França, Alemanha e Estados Unidos.

**2014** • **21 anos do CREN** – O CREN comemora 21 anos de sua fundação com 3,289 milhões de pessoas beneficiadas indiretamente.



- 2015**
- **Fórum Econômico Mundial** – CREN participa do **Fórum Econômico Mundial** em Davos, Suíça;
  - Projeto de Segurança Alimentar e Nutricional no Semiárido de Pernambuco.

- 2016**
- Participação no Simpósio sobre **Primeira Infância (SPI) no México**;
  - CREN na Cúpula Mundial de Inovação das Nações Unidas.

- 2017**
- CREN é destaque para o BID (Banco Interamericano de Desenvolvimento) como solução inovadora em Saúde;
  - **Projeto Experiências que Alimentam.**

- 2018**
- Programa de Capacitação **“Cuidar de quem cuida: Primeiros Mil Dias”**, desenvolvido e aplicado para profissionais de saúde.
  - Primeira Infância – CREN passa a integrar a Comissão de Avaliação do **Plano Municipal da Primeira Infância de São Paulo.**

- 2019**
- **Catalyst 2030** – CREN integra movimento global de empreendedores sociais;

- 2020**
- **ODS** – CREN, com Cidades Sustentáveis, integra as Câmaras Temáticas Municipais dos ODS;
  - **CONSEA** – CREN eleito para assento da sociedade civil na Comissão Regional de Segurança Alimentar e Nutricional Sustentável – CRSANS Capital;
  - **Projeto Cultivando Horizontes**;
  - **Projeto Experiências que Alimentam II**;
  - Bazar CREN online.

- 2021**
- **Projeto CREN+Orgânico**;
  - Convite para palestrar em evento paralelo da Comissão 2021, das Nações Unidas, com o tema População e Desenvolvimento: “Serviços de Apoio à Família e Impacto do Coronavírus, Doenças na Segurança Alimentar, Nutricional e Bem-Estar”
  - Projeto Alimentação Sustentável para Crianças de 0 a 24 meses nos Centros de Acolhida para Imigrantes e Refugiados em Boa Vista;
  - Workshop Nutrição nos primeiros mil dias: a base para o crescimento da pessoa e do país;

- 2022**
- **Projeto de Horticultura no CREN** – Elaine Nagy;
  - Campanha “Boa Alimentação é Saúde” em parceria com a ViaQuatro e ViaMobilidade, responsáveis pela operação de trens metropolitanos de São Paulo.

- 2023**
- **Parceria CREN AVSI** – Favorecimento ao direito humano à alimentação adequada e oferecimento de práticas de Educação Alimentar e nutricional para as famílias da **Vila Reencontro (SMADS)**
  - **Cuidar de Quem Cuida: Primeiros Mil Dias** – Formação em ação para os profissionais das Unidades Básicas de Saúde de São Matheus – SP
  - CREN envia delegado para Conselho Nacional de Segurança Alimentar e Nutricional (CONSEA)
  - Grupo de Pesquisa sobre Nutrição e Pobreza do IEA-USP celebra 20 anos
  - O CREN celebra seus 30 anos com o lançamento de um novo vídeo institucional, o livro “CREN 30 ANOS – Uma História de Educação e Cuidado em Nutrição” e um evento comemorativo especial.

# Prêmios e Reconhecimentos

**1996**

- **Prêmio Bem Eficiente – Kanitz & Associados**  
Reconhecimento ao trabalho do CREN e seu desempenho na área de atuação.

**1999**

- **Prêmio Bem Eficiente – Kanitz & Associados**

**2006**

- **Unicef – Referência Nacional no combate à desnutrição**  
Como reconhecimento aos trabalhos desenvolvidos no Haiti, o Unicef determinou a instituição Referência Nacional para o Tratamento e Prevenção de Desnutrição Infantil.

**2007**

- **Prêmio ODM Brasil – PNUD e Governo Federal**  
A premiação reconhece ações, programas e projetos que contribuem efetivamente para o cumprimento dos Objetivos de Desenvolvimento do Milênio.
- **Prêmio FIES – Itaú Social**  
O Fundo Itaú Excelência Social premia projetos educacionais.

**2011**

- **Prêmio Empreendedor Social – Fundação Schwab e Folha de S. Paulo**  
Principal concurso de empreendedorismo socioambiental na América Latina. Prêmio concedido a Gisela, cofundadora do CREN.

**2011**

- **Prêmio Betinho de Cidadania e Democracia – Câmara Municipal de SP**  
Prêmio concedido a ONGs que desenvolvem projetos de enfrentamento da fome, exclusão, miséria e violência, em prol da cidadania na capital paulista.

**2012**

- **Prêmio Empreendedor Social – EY Brasil & Terco**  
Sendo gerente geral do CREN na época, Gisela Solymos foi homenageada como empreendedora social de destaque.

**2013**

- **Finalista no Prêmio Visionaris**  
Gisela Solymos foi uma das finalistas da edição, que homenageou empreendedores sociais que alcançaram impacto social com suas ações.

**2014**

- **2º lugar no Prêmio Projeto Generosidade 2013 – Editora Globo**  
Prêmio concedido a ações e exemplos de organizações que fazem e promovem o bem no Brasil.

**2017**

- **BID – Referência de solução inovadora em saúde**  
O trabalho do CREN integrou publicação referência do Banco Interamericano de Desenvolvimento, com soluções disruptivas de saúde na América Latina.

**2018**

• **Selo ONG Transparente**

Reconhecimento concedido pelo Instituto Doar, instituição referência para a cultura de doação.

• **100 melhores ONGs do Brasil**

Eleito uma das 100 Melhores ONGs do Brasil na segunda edição do Guia Melhores ONGs, uma iniciativa do Instituto Doar e Rede Filantropia.

• **Selo CEI Amigo do Peito**

Reconhecimento da Prefeitura de São Paulo ao trabalho de incentivo ao aleitamento materno.

**2021**

• **Selo Sampa+Rural**

Reconhecimento por ser um parceiro da produção rural de São Paulo, por meio do projeto Cultivando Horizontes.

• **Reconhecimento Mais Humanizadas**

O prêmio foi criado pela Humanizadas para reconhecer bons exemplos de organizações que são as melhores PARA O BRASIL, e não apenas as melhores do Brasil.

• **Prêmio OPAS**

O projeto Cultivando Horizontes foi premiado pelo Laboratório de Inovação da Organização Pan-Americana de Saúde/Organização Mundial da Saúde (OPAS/OMS), no Eixo 1: Produção, Armazenamento, Distribuição, Processamento e Comercialização de Frutas, Legumes e Verduras.

• **Reconhecimento OPAS**

O projeto CREN+Orgânico foi reconhecido pelo Laboratório de Inovação da Organização Pan-Americana de Saúde/Organização Mundial da Saúde (OPAS/OMS), no Eixo 1: Produção, Armazenamento, Distribuição, Processamento e Comercialização de Frutas, Legumes e Verduras.

**2022**

• **Prêmio OPAS**

Projeto Experiências que Alimentam II foi premiado em 1º lugar no Laboratório de Inovação em Educação Alimentar e Nutricional, idealizado pela Organização Pan-Americana de Saúde/Organização Mundial da Saúde (OPAS/OMS).

• **Reconhecimento OPAS**

O projeto “Horta do CREN: Cultivo de Saberes e Sabores” também foi reconhecido pelo Laboratório de Inovação em Educação Alimentar e Nutricional, idealizado pela Organização Pan-Americana de Saúde/Organização Mundial da Saúde (OPAS/OMS).

**2023**

• **DOHaD (Developmental Origins of Health and Disease) Brasil**

Ana Lydia Sawaya, co-fundadora do CREN, foi premiada por sua contribuição científica e esforços para melhorar a vida das crianças brasileiras.



**Acampadentro  
CREN Vila Mariana**





# Infraestrutura



## ► CREN VILA JACUÍ PADRE TICÃO

Rua Um, 32, Jd. Matarazzo, São Paulo - SP  
CEP: 03813-310

Telefone: (11) 3218-2430

O CREN dispõe de duas unidades de atendimento à população na cidade de São Paulo.

## ► CREN VILA MARIANA (sede)

Rua das Azaléas, 244, Mirandópolis, São Paulo - SP  
CEP: 04049-010

Telefone: (11) 3218-2410



O CREN é o centro de referência na cidade de São Paulo, com reconhecida experiência na área de atenção à criança e ao adolescente com má nutrição primária.

É a instituição a que as Unidades Básicas de Saúde (UBS) do município de São Paulo recorrem para encaminhar pacientes malnutridos, em suas formas clínicas moderadas e graves.

A metodologia de trabalho do CREN está baseada em uma abordagem integral e interdisciplinar em que o protagonismo das famílias e de todos os atores envolvidos é essencial. O método se comprovou mais eficiente do que abordagens clínicas tradicionais.

## Nossos resultados





# Integração de Ensino, Pesquisa e Políticas Públicas

## ► Pesquisa

Em 2023, o CREN, representado pela Gerência Geral Clínica, atuou como vice-coordenador do grupo de pesquisa “Nutrição e Pobreza” do Instituto de Estudos Avançados da Universidade de São Paulo. Esse grupo manteve o projeto de pós-doutorado intitulado “Perspectivas para alcançar a Segurança Alimentar Nutricional, tendo 2122 como visão de futuro,” com resultados previstos para 2024.

Além disso, o grupo de pesquisa lançou o livro “Diálogos sobre Nutrição e Pobreza: 20 Anos de Integração entre Pesquisa, Serviço e Política Pública” e foi coautor do artigo “Alimentação Saudável, Agricultura Urbana e Familiar,” publicado na revista Estudos Avançados da USP.

O CREN também colaborou em uma pesquisa conduzida pela Faculdade de Saúde Pública da USP, intitulada “Percepções de Usuários sobre Políticas Públicas e Equipamentos de Combate à Insegurança Alimentar e Nutricional no Distrito do Grajaú,” cujo relatório final foi publicado em 2023.

Em parceria com a UNIFESP do campus Baixada Santista, o CREN publicou o artigo “Nas Brechas do Cotidiano: Construindo Reflexões sobre Práticas e Saberes Profissionais a partir da Comida e do Território,” na revista Estudos Avançados. Esse artigo relata o processo de Educação Permanente realizado

no CREN durante a pandemia, com foco no projeto “Cultivando Horizontes.”

O CREN também produziu um relato de caso sobre o “Programa Tupã 2030,” no qual atua como consultor em colaboração com o INTERSSAN. Esse relato foi publicado na Stanford Social Innovation Review, sob o título “O Futuro é logo ali.”

Além disso, o CREN, em parceria com a Faculdade São Camilo, co-orientou o aluno Adolfo Mendonça na elaboração do “Material Instrutivo para os Centros de Educação Infantil Cumprir a Lei Municipal 16140/15,” que trata da inclusão de alimentos orgânicos ou de base agroecológica na alimentação escolar no município de São Paulo. Esse material foi apresentado como produto de seu mestrado profissional, defendido em maio de 2023. Vale destacar que o mestrado teve como objeto de estudo o projeto-piloto “CREN mais Orgânico,” desenvolvido no CEI CREN Padre Ticão.

Por fim, o CREN revisou o capítulo “Tratamento em Centro de Recuperação e Educação Nutricional” do livro Nutrição em Pediatria - 3ª Edição, coordenado pelos professores Virgínia Weffort e Joel Lamounier, da Editora Manole, ainda sem data de publicação.

## Ensino

### Estágios

Em 2023, 56 estudantes de nutrição realizaram estágio obrigatório em uma das unidades do CREN. Para isso, foram estabelecidas parcerias com diversas instituições de ensino, incluindo a UNIFESP (campus Baixada Santista), Universidade de São Paulo - Faculdade de Saúde Pública, Universidade São Camilo, SENAC, Universidade São Judas Tadeu, Universidade Cruzeiro do Sul e Universidade Cidade de São Paulo (UNICID).

### Residência

Em 2023, a unidade do CREN Vila Mariana recebeu 9 alunos de pós-graduação de programas de residência. Entre eles, 6 alunos do Programa de Residência Multiprofissional em Saúde da Criança e do Adolescente da UNIFESP - campus São Paulo, e 3 alunos de Nutrologia do Instituto de Gastroenterologia de São Paulo (IGESP).

### Palestras/aulas em universidades/faculdades:

- Duas aulas no programa de residência do IGEPS, abordando "Atualidades sobre Nutrologia em Pediatria" nos dias 29/06/2023 e 13/07/2023.
- Uma aula no curso de residência em nutrição da UNIFESP sobre "Tratamento da Obesidade na Infância e Adolescência" em 04/07/2023.

## Palestras em Congressos e Seminários

- **X Congresso Paulista de Nutrição (CPNUTRI)** promovido pela Associação de Nutrição Paulista: Palestra "A fome no Brasil" em 26 de abril de 2023.
- **Seminário do Grupo de Pesquisa Nutrição e Pobreza:** Moderadora de mesa no evento "Diálogos sobre Nutrição e Pobreza: 20 anos de integração entre pesquisa, serviço e política pública."
- **Workshop Breastfeeding and Child Neurodevelopment** - UNIFESP: Palestra "Saúde da Criança: Principais estratégias para o desenvolvimento infantil."
- **ONU Habitat - Mackenzie:** Palestra "Infâncias e Juventudes Urbanas: Desafios de Inclusão e Participação."
- **Fórum de Discussão** - Secretaria Executiva de Relações Institucionais da Prefeitura de São Paulo: Palestra "Fortalecimento de Vínculos Familiares e Prevenção de Danos."
- **Fórum Planeta 2030 - 6ª Edição - Semana Global de Ação pelos ODS:** Participação na mesa "A Alimentação como Regeneração Humana e Planetária."
- **Lançamento da Coalizão Clima, Crianças e Adolescentes (CLICA):** Fala institucional do CREN como membro da CLICA.
- **Encontro Agroecológico e Alimentação Escolar** - CODAE e Mulheres do GAU.
- **"Alimentação Escolar e Gastronomia com Alimentos Orgânicos":** Evento promovido pela CODAE.
- **7º Festival de Agricultura Urbana, Horticultura e Alimentação Escolar:** Apresentação da experiência do CREN no CEI CREN Padre Ticão.

## Co-orientações de teses de mestrado

- **Adolfo Pereira de Mendonça** - Mestrado Profissional em Nutrição: Do Nascimento à Adolescência - Faculdade São Camilo com defesa e aprovação;
- **Juliana Indaya de Lima Castro** - Mestrado Acadêmico - Universidade Estadual Paulista "Júlio de Mesquita Filho"- UNESP;

## Educação Permanente para a Equipe Técnica do CREN

O CREN realiza regularmente reuniões de Educação Permanente voltadas para os profissionais do Pilar 2, "Cuidado em Saúde Nutricional e Bem-Estar", e que podem ser estendidas aos profissionais do Pilar 3, "Inovação, Consultoria e Multiplicação", além das áreas de suporte como comunicação, captação e administração, dependendo do tema abordado. Esses encontros abordam boas práticas de cuidado com os pacientes e trazem atualizações sobre temas relevantes, sugeridos pelos próprios



profissionais e pela gestão dos serviços.

Em 2023, foram realizados 11 encontros, totalizando 36 horas de educação permanente em formatos online e presencial, com os seguintes temas:

- Insegurança Alimentar e EBIA (2 horas - online)
- Manejo do DEP Grave e Prematuridade (2 horas - online)
- Dificuldades Alimentares - Palestrante convidado: Dr. Mauro Fisberg (Pediatra Nutrólogo do Instituto Pensi) (3 horas - presencial)
- Transtornos Alimentares - Palestrante convidado: Dr. Sergio Garnes (Nutrólogo do PROATA) (2 horas - online)
- Sustentabilidade (8 horas - presencial)
- Comer Consciente (2 horas - online)
- Metodologia do CREN - Palestrante convidada: Dra. Ana Lydia Sawaya (Fundadora do CREN e Docente aposentada da UNIFESP) - estendida a todos os profissionais do CREN (9 horas - formato presencial e online)
- Indicadores (8 horas - presencial)



## Políticas Públicas

O CREN participa ativamente de espaços de participação social para a implementação e execução de políticas públicas voltadas à saúde nutricional e ao bem-estar de crianças e adolescentes, garantindo o direito à alimentação adequada e sustentável. Em 2023, a instituição colaborou com os seguintes movimentos e grupos de trabalho:

- **Comissão de Avaliação do Plano Municipal da Primeira Infância:** O CREN integrou a comissão como sociedade civil em seu segundo mandato, contribuindo para a elaboração dos balanços anuais do Plano e participando de reuniões ordinárias trimestrais e extraordinárias conforme necessário.
- **Conferências de Segurança Alimentar:** Delegados do CREN representaram a instituição em diversas conferências, incluindo a Macrorregional, Regional, Municipal, Estadual e Nacional de Segurança Alimentar, totalizando 79 horas de participação.
- **INTERSSAN:** O CREN faz parte do comitê gestor do INTERSSAN – Centro de Ciência, Tecnologia e Inovação para Soberania e Segurança Alimentar e Nutricional da UNESP e contribui para o programa Tupã 2030, com foco na saúde nutricional de crianças de 0 a 5 anos no município de Tupã.
- **Conferência Municipal Livre de Vigilância em Segurança Alimentar e Nutricional:** Participação ativa na primeira edição deste evento
- **“Alimentação Saudável”:** O CREN participou do Grupo de Trabalho “Alimentação Saudável” e do relatório anual de 2023 do GT “Prevenção de CCNTs em Adolescentes” no Fórum de

Combate às CCNTs, onde é uma instituição parceira. Foco na redução do consumo de alimentos ultraprocessados e formulação de políticas públicas relacionadas.

- **“Prevenção de CCNTs em Adolescentes”:** O CREN é parceiro do Fórum de Combate às CCNTs, promovendo parcerias para combater condições crônicas não transmissíveis.
- **Frente Parlamentar da Primeira Infância do Estado de São Paulo:** Colaboração com o grupo de trabalho sobre Rede Estadual da Primeira Infância (REPI).
- **Rede Nossa São Paulo - Instituto Cidades Sustentáveis:** Participação no grupo “Criança e Adolescência”.
- **Rede Nacional da Primeira Infância (RNPI):** Colaboração na Comissão Temática de PMPIs e PEPIs (Planos Municipais e Estaduais para Primeira Infância).
- **UMANE:** Participação no planejamento estratégico da rede de parceiros Comunidades mais Saudáveis.
- **Coalizão Clima Crianças e Adolescentes (CLICA):** Adesão em 2023 para atuar no Advocacy relacionado às mudanças climáticas, com foco em sistemas alimentares regenerativos e com representação no CONANDA.
- **Comitê Técnico-Científico do COMUSAN:** Membro ativo do observatório do Conselho Municipal de Segurança



# Cuidado em Saúde Nutricional e Bem-Estar

O cuidado nutricional ampliado, validado no Pilar 1, é oferecido para crianças e jovens de até 19 anos e pode ser realizado das seguintes maneiras:

**Na comunidade:** Através de atendimentos domiciliares e busca ativa por meio de censos antropométricos, com o objetivo de reduzir a invisibilidade de crianças com subnutrição e obesidade.

**Em ambulatório:** Atendimentos realizados por uma equipe multiprofissional composta por fonoaudiólogos, nutricionistas, pediatras, psicólogos e profissionais de educação física.

**Em semi-internato:** Para crianças menores de 6 anos, em um modelo de Centro de Educação Infantil (CEI).

Nesse último tipo de atendimento, além do currículo pedagógico municipal, as crianças recebem cinco refeições diárias, predominantemente compostas por alimentos minimamente processados e orgânicos. As atividades incluem Educação Alimentar e Nutricional, adequadas à faixa etária e ao estágio de desenvolvimento de cada criança.

## ■ Ambulatório

Crianças e adolescentes com má nutrição primária, de 0 a 19 anos, 11 meses e 29 dias, e suas famílias recebem um atendimento individualizado, que inclui consultas médicas, nutricionais, psicológicas, além de acompanhamentos com fonoaudiólogos e profissionais de educação física. Também são realizadas atividades em grupo, como



*Caminhada  
Rosa no Parque  
Jacuí*

passeios educativos, oficinas de educação alimentar e nutricional, práticas de atividade física e atendimentos domiciliares conforme necessário. O suporte social é oferecido sempre que requerido.

Semanalmente, a equipe técnica do ambulatório se reúne em um modelo interdisciplinar para discutir os casos, buscando fortalecer a colaboração entre os profissionais e garantir as melhores decisões terapêuticas e o desenvolvimento integral dos pacientes.



## Grupos e oficinas do ambulatório

Uma das principais modalidades de assistência do CREN no Ambulatório são os atendimentos em grupos. Esses atendimentos abordam aspectos da alimentação, estilo de vida, atividade física do paciente e sua família e também favorecem o protagonismo juvenil.

## Passeios e eventos realizados pelo Ambulatório em 2023:

- Janeiro Feliz;
- Caminhada Rosa em celebração ao Dia da Mulher;
- Cerimônia de inauguração e nomeação da Horta Elaine Nagy - no CREN Vila Jacui Padre Ticão
- Semana do Brincar;
- Festas Juninas;
- Passeio ao Horto Florestal;
- Passeio a exposições;
- Caminhada Rosa em celebração ao Outubro Rosa;
- 12ª Corridinha do CREN;
- Acampa CREN;
- Pedala CREN;
- Almoços de Natal;
- Ida ao teatro;
- Passeio à praia.

## Visitas Domiciliares

O objetivo do atendimento domiciliar é conhecer melhor a situação da família no dia a dia, fortalecer o vínculo com o CREN, além de oferecer cuidado nutricional.

Muitas das famílias atendidas enfrentam situações adversas, e as consultas domiciliares são uma forma de levar apoio e cuidado direto às suas casas.

## Número de visitas domiciliares ao ano

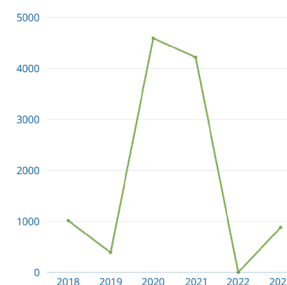

2018 - <b>1014</b>	2021 - <b>4.218</b>
2019 - <b>389</b>	2022 - <b>0</b>
2020 - <b>4.591</b>	2023 - <b>883</b>

\*Os valores dos anos anteriores foram revistos e atualizados



Censo  
Antropométrico no  
território de União  
de Vila Nova

foto: Lucas Melara

## Números dos Ambulatórios em 2023

**18.139**

atendimentos  
presenciais



**3.222**

pacientes atendidos



**3.007**

famílias  
atendidas



**793**

atendimentos  
domiciliares



**1.630**

teleconsultas



**1.726**

grupos  
presenciais



**8.682**

avaliações  
antropométricas



**7.325**

participações  
em grupos



## Semi-Internato

Oferecido a crianças de 0 a 5 anos, 11 meses e 29 dias que apresentam subnutrição ou obesidade. As crianças permanecem na instituição de segunda a sexta-feira, das 7h30 às 17h30, sendo divididas em grupos de acordo com a faixa etária para promover a recuperação nutricional.

Cada criança recebe cinco refeições diárias, além de atendimento pediátrico, nutricional e pedagógico. As famílias também têm acesso a suporte psicológico e participam de oficinas educativas. Este serviço é oferecido na unidade Vila Jacuí Padre Ticão.

O objetivo do Semi-Internato é promover o desenvolvimento das potencialidades das crianças e de suas famílias, ajudando a superar



situações de vulnerabilidade e garantir direitos, através do fortalecimento do conhecimento e das relações sociais.

## Atividades Pedagógicas

Em 2023, as práticas pedagógicas foram centradas no respeito e carinho, visando proporcionar bem-estar físico e emocional às crianças e suas famílias. Os profissionais acolhem cada bebê, criança e família com suas particularidades, fortalecendo o vínculo afetivo entre criança e adulto.



O CREN valoriza o respeito às vivências individuais de cada criança, reconhecendo-as como sujeitos com direito à participação ativa nas escolhas e à construção de relações, teorias e culturas por meio de diversas formas de expressão.

Para promover um cuidado integral às crianças e suas famílias, o CREN envolveu professores e demais profissionais do CEI CREN em todas as etapas do planejamento educacional e na execução das atividades ao longo do ano letivo.

### Atividades desenvolvidas ao longo do ano:

- Brincadeira;
- Arte;
- Musicalização;
- Momentos de contação de histórias;
- Oficinas de Educação Alimentar Nutricional (EAN) envolvendo a Horta e os materiais do Projeto Experiências que Alimentam II;
- Encontros com as famílias em reuniões de pais;
- Conselho de CEI;
- Dia da Família.

Crianças do  
semi-internato  
brincando

Projeto  
Horticultura no  
CREN

## Números do Semi-Internato em 2023

1.888

atendimentos  
presenciais



100

pacientes atendidos



60.400

refeições  
servidas



87

famílias  
atendidas



745

avaliações  
antropométricas  
em consultas



285

grupos e  
oficinas



90

consultas  
domiciliares



127

teleconsultas







*Oficina "Eca ou Eba" na  
unidade Vila Mariana*

*Receita preparada:  
Peixinho (PANC)  
empanado com o purê  
de batata*



# Inovação, Consultoria e Multiplicação

A equipe de Inovação, Consultoria e Multiplicação atua na disseminação da metodologia do CREN por meio do desenvolvimento de novas metodologias, consultorias e projetos de formação de profissionais das áreas da saúde, educação, assistência social e áreas afetas à alimentação e nutrição infantojuvenil, conforme as demandas e recursos pactuados com parceiros e patrocinadores.

## Programa Vila Reencontro

A parceria CREN AVSI- BR teve como objetivo favorecer o direito humano à alimentação adequada e saudável e oferecer práticas de Educação Alimentar e Nutricional para as famílias beneficiadas pelo Programa Vila Reencontro.

O Programa Vila Reencontro, uma iniciativa da Secretaria Municipal de Assistência e Desenvolvimento Social (SMADS), compreende um conjunto de ações voltadas às famílias em situação de rua que contribuir para a reconstrução da autonomia e desenvolvimento social destas famílias buscando garantir proteção social e promover a saída qualificada da situação de rua a partir da oferta de diferentes estratégias de promoção de direitos, além da oferta de uma moradia temporária aos beneficiários.

No período de março a setembro de 2023, a equipe CREN contribuiu neste projeto junto a AVSI-BR com recomendações técnicas para funcionamento da cozinha, elaboração de cardápios com fichas técnicas

para refeições, capacitação da equipe de cozinha, bem como a avaliação situacional e diagnóstico nutricional das crianças e adolescentes e oficinas de sensibilização sobre educação alimentar e nutricional com as famílias beneficiadas.



*Projeto Vila Reencontro*



*Projeto Formação em ação: Cuidar de quem cuida primeiros mil dias*



*Projeto Cultivando Horizontes*

O projeto teve seu início no ano de 2020 visando ampliar e difundir as ações de Educação Alimentar e Nutricional (EAN) em Centros de Educação Infantil ao compreender que estas unidades escolares são espaços estratégicos para o desenvolvimento infantil, fortalecimento de famílias e comunidades e de promoção de saúde já na primeira infância. O território definido para a execução do projeto foi a região de São Miguel Paulista, na zona leste de São Paulo

O ano de 2023, momento de finalização deste projeto, foi marcado pelo acompanhamento e monitoramento das unidades de educação infantil no desenvolvimento das quatro linhas de ação do projeto ocorrido em 2022, a saber: formação de educadores; acompanhamento de famílias, criação e produção de materiais pedagógicos (Experimento, jogo interativo, cadernos de experiências para famílias) e ambiente virtual.

As 50 unidades de educação infantil contempladas pelo projeto foram acompanhadas em suas atividades, via reuniões virtuais ou presenciais, participação de algumas reuniões pedagógicas e Dia de Famílias, nas quais a temática da Educação Alimentar e Nutricional foi abordada com diferentes estratégias possibilitando a interação e participação de todos frente às proposições e reflexões propostas pela equipe de formadores.

Em destaque, no início do ano, os acompanhamentos individuais das 50 unidades participantes do projeto Experiências que Alimentam II que abordaram os desafios vivenciados pelos educadores no que se refere ao acolhimento das crianças ingressando - ou retornando - na unidade, a construção de vínculos com as famílias destes pequenos e as dificuldades em

torno da alimentação nas unidades; questões abordadas ao longo dos processos formativos do projeto, mas que, ainda assim, emergem de forma mais aguda no início dos anos letivos. Como também, estes acompanhamentos tiveram como objetivo a coleta de práticas em EAN para compor a Mostra do projeto, dando continuidade a um processo iniciado ao final de 2022.

Neste período, foi realizada a produção e entrega do material orientador para educadores “Experiências que Alimentam: um novo olhar para Educação Alimentar e Nutricional na educação infantil”. A elaboração deste material acompanhou os três ciclos formativos que compuseram o projeto (fase piloto, fase de expansão 1 e fase de expansão 2) e refletiu as discussões e demandas presentes nos momentos de formação. Seu lançamento aconteceu por meio de um evento realizado no CEU São Miguel, aberto a todos os CEIs da DRE-MP, no qual foi realizado um bate-papo sobre recusa alimentar. Estiveram presentes 92 educadores e aqueles que não compareceram puderam recolher os seus exemplares ao longo do mês de julho na sede da DRE-MP.

O primeiro trimestre de 2023 foi marcado pela preparação e execução da Mostra Experiências que Alimentam II, cujo objetivo foi proporcionar reflexões sobre como a alimentação e o desenvolvimento infantil dialogam na vida de crianças e suas famílias, por meio de compartilhamento de experiências em Educação Alimentar e Nutricional na educação infantil.

O evento foi direcionado aos 236 centros de educação infantil da DRE-MP, da DRE, mediante inscrições, visando inspirar unidades que participaram e que não participaram diretamente do projeto a ampliar a realização de ações EAN e a forma de olhar para essas



temáticas. O evento aconteceu no CEU Vila Curuçá - Irene Ramalho, com a participação de 260 profissionais.

## ► Cultivando Horizontes

Em 2020, foi iniciado o Projeto Cultivando Horizontes, com a proposta de conectar agricultores da agricultura familiar urbana, que enfrentavam dificuldades para escoar sua produção devido ao fechamento das feiras, às famílias assistidas pelo CREN, que estavam enfrentando o agravamento da insegurança alimentar devido à pandemia.

No final de 2020, o projeto foi reconhecido como um importante instrumento de Educação Alimentar e Nutricional (EAN) e expandiu seu alcance para toda a população atendida pela instituição, marcando o início de sua segunda fase, que se estendeu até agosto de 2022.

De setembro de 2022 a dezembro de 2023, o Projeto Cultivando Horizontes firmou uma parceria com o Instituto Malwee, incorporando novas oficinas e metas, enquanto continuava a oferecer cuidado. O projeto manteve o vínculo com agricultores, como as Mulheres do GAU, Sebastiana e Avaí na Zona Leste de São Paulo, Ananias na Zona Sul de São Paulo, e o Instituto Terra-Viva em Sorocaba, incluindo-os nas oficinas a partir de setembro.

As oficinas e atividades tiveram como foco principal as crianças até 12 anos e seus familiares, abrangendo todas as crianças do semi-internato (CEI-CREN VJ - Padre Ticão) e os pacientes dos ambulatórios CREN de Vila Mariana e Vila Jacuí Padre Ticão.



No último trimestre de 2023, para monitorar o impacto das atividades nas famílias beneficiadas, foi desenvolvido um questionário na plataforma Google Forms, e os participantes foram convidados a contribuir.

A análise dos resultados mostrou uma alta taxa de aceitação do projeto, com um índice de sucesso de 97%. Os resultados indicaram que a participação no projeto e a distribuição das cestas contribuíram para o aumento do consumo de frutas, legumes e verduras. Foram entregues um total de 2.537 cestas com alimentos provenientes dos agricultores, visando promover a Educação Alimentar e Nutricional.

Cada cesta é composta por 1 kg de legumes, 1 kg de frutas, 4 tipos de verduras (uma para consumo cru e uma para consumo refogado), um tempero e uma Planta Alimentícia Não Convencional (PANC). Além disso, foram realizadas oficinas temáticas em parceria com os agricultores.

# CREN + Orgânico

Devido à sua longa experiência na área da alimentação e nutrição infantil, o CREN em 2021 foi convidado pelo Instituto Kairós a realizar um projeto-piloto de compras dos alimentos orgânicos ou de base agroecológica para alimentação escolar em resposta à Lei Municipal 16140/15.

O piloto teve como objetivo sistematizar o processo de compra de frutas, legumes e verduras (FLV) orgânicos ou de base agroecológica, para alimentação escolar, com a utilização dos recursos públicos e converter essa experiência em um instrutivo para gestores de CEI's parceiras. O piloto resultou num instrutivo que, em maio de 2023, foi defendido e aprovado como tese de mestrado profissional. Ainda, em função de sua inovação, o CREN, em 2023, foi convidado a participar como palestrante em 3 eventos específicos no tema da alimentação escolar e agroecologia para apresentar o CREN + Orgânico.

No ano de 2023, o CREN + Orgânico manteve a compra dos alimentos orgânicos do produtor local, Mulheres do GAU e do Instituto Terra Viva, possibilitando que 100% de legumes e verduras orgânicos na alimentação escolar do CREN, e em média 50% das frutas. A dificuldade em alcançar 100% de frutas orgânicas se deve às produções insuficientes dos pequenos agricultores.

## Horticultura

**A HORTICULTURA NO CREN** é um projeto, iniciado em 2022, em parceria e financiada pela SABESP, visando implementar e utilizar horta de folhas, temperos e PANCS orgânicas no equipamento do CREN na Unidade Vila Jacuí Padre Ticão no bairro de União Vila Nova como recurso para o tratamento de crianças e adolescentes com má

nutrição primária atendidos no CREN e suas famílias.

### Na primeira fase do projeto, foram realizadas:

- Implementação de horta agroecológica em terreno previamente utilizado como estacionamento da instituição, com a produção de hortaliças, PANCS, ervas aromáticas e medicinais;
- Implementação de horta em caixotes em terreno próprio do CREN;
- Capacitação de colaboradores do CREN e famílias assistidas nas variadas tecnologias disponíveis para a agricultura urbana.

### Na segunda fase do projeto, foram:

- Desenvolvidas e realizadas oficinas de Educação Alimentar e Nutricional utilizando a horta para oficinas de Educação Alimentar e Nutricional utilizando a horta para lactentes (menores de 24 meses); pré-escolares (24 a 60 meses); para crianças (5 a 10 anos); e adolescentes (10 a 19 anos);
- Desenvolvidas e realizadas oficinas de Educação Alimentar e Nutricional utilizando a horta para pais e/ou responsáveis;
- Desenvolvidas e realizadas oficinas de cuidado e valorização da horta como espaço coletivo para os colaboradores do CREN;
- Manutenção dos plantios e colheitas da HORTA NO CREN.



## ► Multiplicação

### **Programa Tupã 2030 - Programa de Promoção Integral e Sustentável da Saúde e Bem Estar da Criança e do Adolescente**

O CREN atua no programa Tupã 2030 - Programa de Promoção Integral e Sustentável da Saúde e Bem-Estar da Criança e do Adolescente, por meio da parceria com o INTERSSAN, e oferece visitas técnicas e momentos de formação profissional com especial atenção na saúde nutricional de criança de 0 a 5 anos no município de Tupã, no Estado de São Paulo.

Em 2023, o CREN ofereceu programa de formação profissional para as secretarias de Assistência Social, Educação e Saúde, totalizando 10 horas de formação online sobre o tema da “Obesidade infantil, Intersetorialidade e Redes” e contemplou 30 profissionais da Secretaria de Assistência e Desenvolvimento Social, e 320 profissionais da Secretaria da Educação, e com os temas “Epidemiologia da obesidade infantil” capacitou 23 profissionais, “Diagnóstico da Obesidade infantil e suas comorbidades”, 19 profissionais e “Tratamento interdisciplinar da obesidade infantil”, 20 profissionais, todos da Secretaria da Saúde.

### **Reunião de formação e fortalecimento de rede**

O CREN, em 2023 foi convidado a realizar formação para 25 profissionais de saúde da Coordenadoria de Saúde Leste sobre o tema da “Seletividade Alimentar”. A palestra foi realizada no dia 27 de abril de forma virtual e com duração de 2 horas.

Ainda, em comemoração ao Dia do Nutricionista, foram realizadas duas formações online com a temática “Dificuldades Alimentares” com todos os nutricionistas atuantes nas Coordenadoria de Saúde Leste (31/08/2023) e Sudeste (05/09/2023), com a participação de 20





# Resultados em 2023

A maior conquista de um serviço como o CREN é a promoção da saúde e a manutenção do bem-estar da pessoa atendida em longo prazo. Para isso é necessário que as famílias modifiquem

seus hábitos alimentares, racionalizem suas compras, recuperem a confiança em si, ampliem sua rede de relacionamentos, aprendam os caminhos para buscar ajuda nas dificuldades e para encontrar os programas e recursos disponíveis.

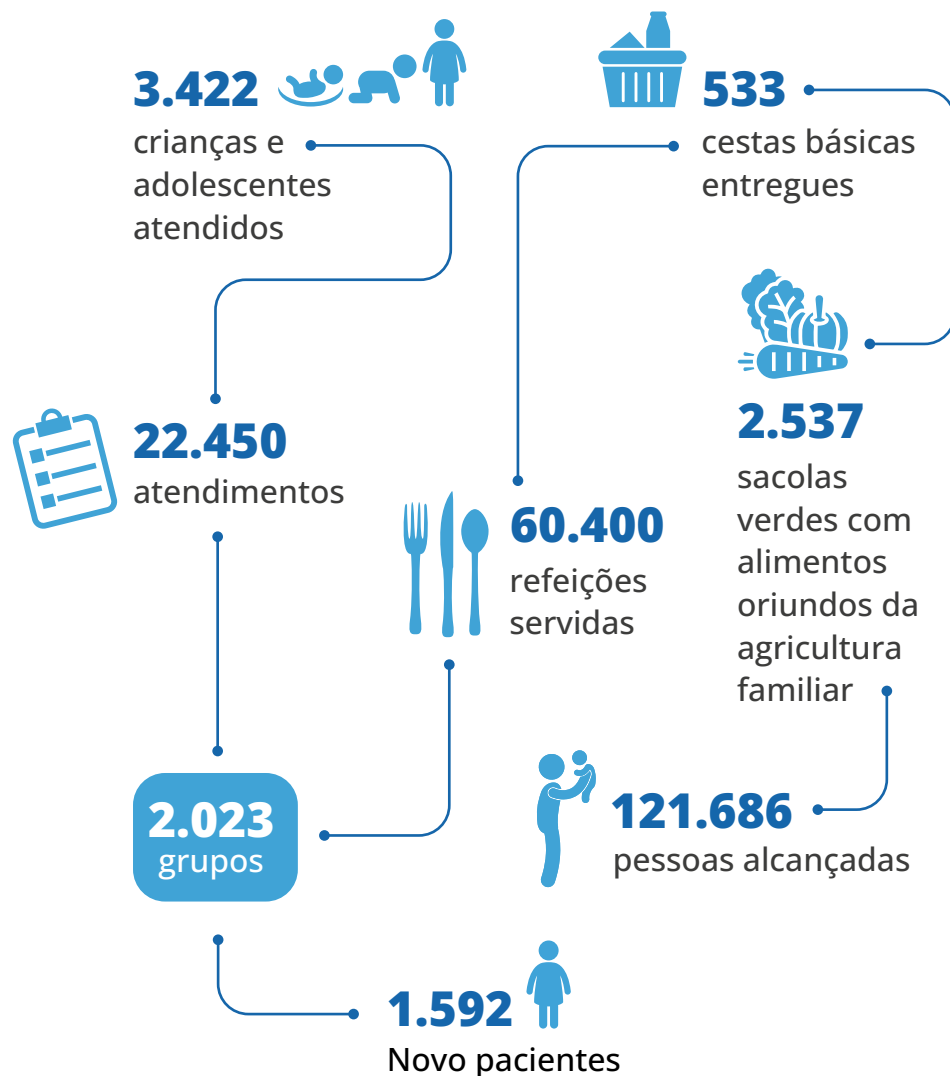

## Perfil dos pacientes

### Sexo

Masculino 52%

Feminino 48%

### Classificação nutricional

Eutrofia	2,65%
Subnutrição	26,64%
Excesso de peso	70,65%

### Faixa Etária

De 0 até 2 anos	14,42%
De 3 até 5 anos	13,37%
De 6 até 10 anos	34,38%
Acima de 10 anos	37,84%

\*Pacientes do Semi-Internato, Vila Mariana e Vila Jacuí Padre Ticão

## Pacientes por distrito

### 20 distritos com mais pacientes atendidos

1	Vila Jacui	433
2	Sacomã	245
3	Lajeado	234
4	Jabaquara	212
5	Cidade Tiradentes	163
6	Itaquera	138
7	Vila Curuçá	124
8	Cursino	114
9	São Miguel	99
10	Ipiranga	87
11	Ermelino Matarazzo	85
12	Guaianases	85
13	Cidade Ademar	85
14	Itaim Paulista	84
15	Jardim Helena	80
16	Ponte Rasa	67
17	José Bonifácio	48
18	Cangaíba	47
19	Cidade Líder	45
20	Grajaú	42

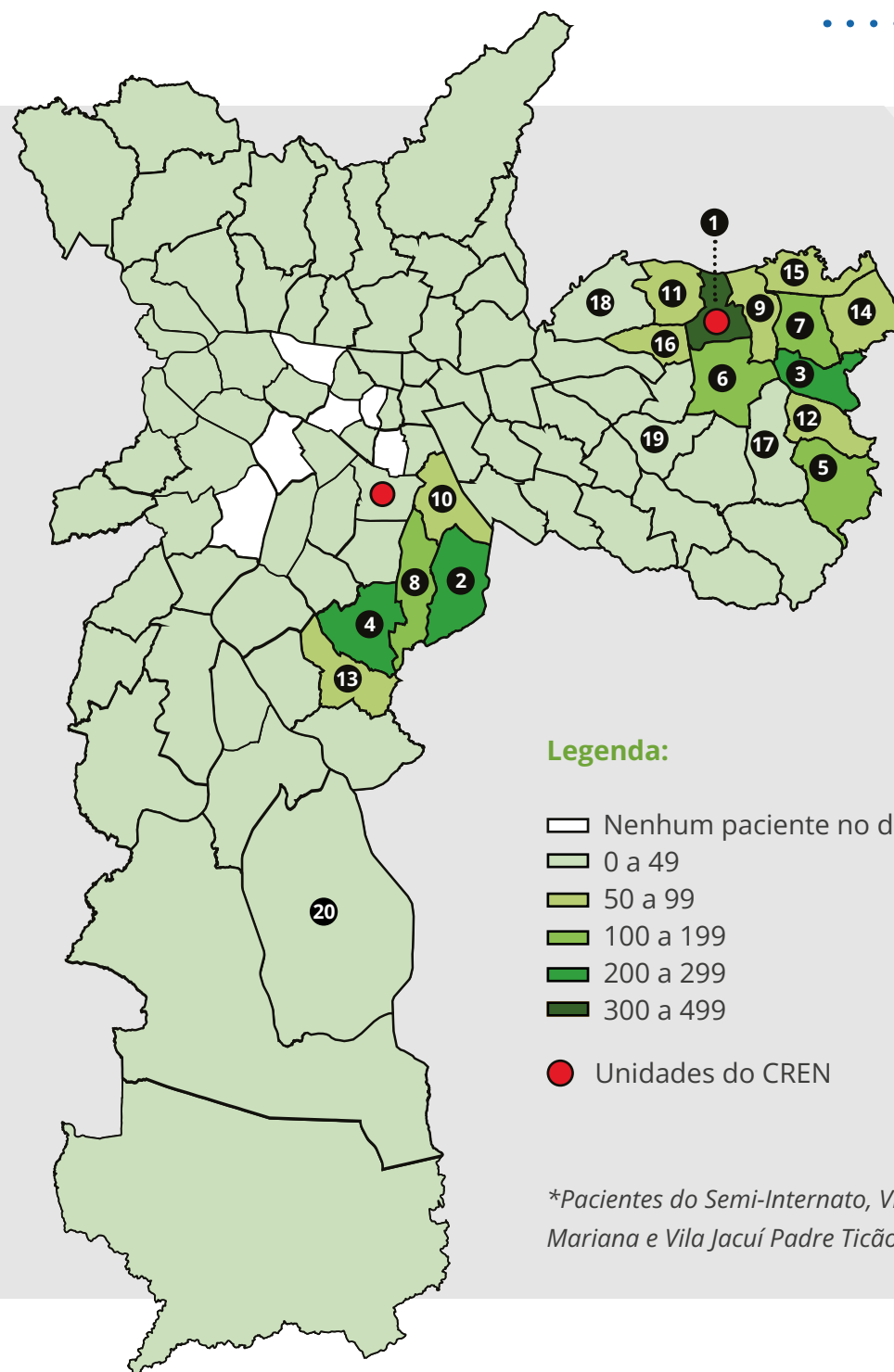

\*Pacientes do Semi-Internato, Vila Mariana e Vila Jacuí Padre Ticão

# Comunicação

O objetivo da Comunicação do CREN é conscientizar sobre enfrentamento da má nutrição infanto juvenil, de forma a sensibilizar pessoas e parceiros institucionais, com vistas ao fortalecimento da marca, aumento de visibilidade e à mobilização de recursos.

## Relacionamento com a imprensa

Em 2023, o CREN foi mencionado em 33 reportagens veiculadas em TV, veículos impressos, rádios e na internet. O crescente interesse da imprensa reflete o reconhecimento do CREN como uma referência importante nos temas de boa alimentação, subnutrição e obesidade. A instituição tem se destacado como uma fonte confiável de informação, fortalecendo sua posição nos meios de comunicação.



## Redes Sociais



### Facebook

- 6.486 fãs da página
- 332 publicações
- 12.096 de alcance



### YouTube

- 439 inscritos
- 75 vídeos
- 18.370 visualizações



### Instagram

- 5.953 seguidores
- 500 stories
- 318 publicações
- 34.589 de alcance



### LinkedIn

- 2.223 seguidores
- 46 publicações
- 268 curtidas
- 12.096 de alcance

### Mídias relevantes:

- Folha de S. Paulo
- Gazeta do Povo
- TV Globo
- BBC News

## Site Institucional ([www.cren.org.br](http://www.cren.org.br))

Visando transmitir mais proximidade entre a instituição e o usuário, em 2023, a comunicação iniciou a reestruturação de um novo site institucional. A proposta é de trazer maiores informações sobre a instituição, mais movimento, cores, ilustrações e responsividade.

## Biblioteca Virtual

A página, que fica hospedada no site da instituição, conta com artigos científicos baseados na experiência do CREN, vídeos dos Seminários IEA-CREN-Unifesp e manuais de referência nacional e internacional.



## ■ Sua Nota na Lata – Nota Fiscal Paulista

O programa da Nota Fiscal Paulista faz o repasse de créditos por meio da devolução de parte do ICMS recolhido pelos estabelecimentos comerciais. A ação beneficia organizações sociais como o CREN, além de consumidores cadastrados. O programa incentiva que os cidadãos exijam do estabelecimento o documento fiscal, focando no combate à sonegação.

A partir de 2018, por decisão do governo paulista, além do sistema de cadastramento de notas recolhidas pelas urnas das ONGs, os consumidores puderam doar diretamente os cupons fiscais das suas compras para organizações como o CREN, por exemplo.

Todo o recurso foi utilizado para o custeio de despesas operacionais e administrativas das unidades de atendimento, ou seja, no apoio ao tratamento de crianças, adolescentes e suas famílias.

Saiba mais: [www.cren.org.br/cpf-na-nota](http://www.cren.org.br/cpf-na-nota)

**Notas totais doadas por CPF: 17.561**

**Notas cadastradas: 346.453**

## ■ O Polen

O CREN tem uma parceria com O Polen, um aplicativo que reverte parte da verba de marketing das lojas online para ONGs. Suas compras no Hotéis Fasano, Mercado extra, Mini Extra, Minuto Pão de Açúcar, Quitanda, St. Marche revertem recursos para o CREN.



### ■ Movimento Arredondar

O Movimento Arredondar permite que os clientes das marcas parceiras contribuam para projetos sociais quando aceitam arredondar para cima o valor de suas compras.

Por exemplo, se a conta é de R\$17,80, o cliente pode arredondar para R\$18,00 e destinar R\$0,20 ao Movimento, que repassa a organizações como o CREN. Em 2023, o CREN foi beneficiado por doações feitas em lojas do Pão de Açúcar, Compre Bem, Mercado Extra, Mini Extra, Quitanda, St Marché, na loja online NunuMoves e no Hotel Fasano.

### ■ Doações a projetos

O valor arrecadado inclui doações para os projetos Horticultura no CREN, Experiências que Alimentam II, Cultivando Horizontes e Programa Vila Reencontro).

### ■ Captação com indivíduos

Programa de Captação com Indivíduos, acessível pelo site CREN e operado por uma plataforma com meios de pagamento integrados para captação e gestão das doações:

<https://www.cren.org.br/donate/>





# Transparência

## Balanco Financeiro

O balanço do CREN passa por auditoria externa e independente (Audisa Auditores Associados), que fiscaliza a prestação de contas, bem como o patrimônio da instituição. O documento completo fica disponível no site da instituição ([www.cren.org.br/transparencia](http://www.cren.org.br/transparencia)).

A auditoria analisa as demonstrações contábeis.

## Receitas e despesas

O gráfico mostra a evolução, em milhões de reais, das receitas e despesas entre 2020 e 2023.

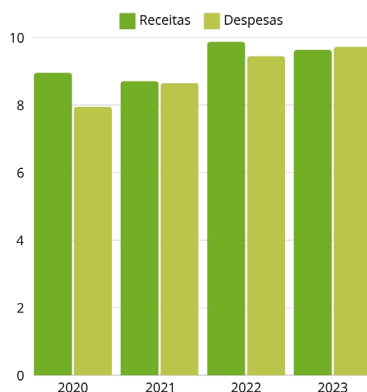

## Origem das Receitas

As receitas do CREN de 2023 foram provenientes de parcerias com setores públicos e privados, programa da Nota Fiscal Paulista, doações Pessoa Física e Pessoa Jurídica, consultorias, totalizando o valor de **R\$ 9.635,372**:

- Secretaria Municipal da Saúde de São Paulo **55%**
- Secretaria Municipal da Educação de São Paulo **14%**
- Nota Fiscal Paulista (Secretaria da Fazenda) **4%**
- Doações **8%**
- Contribuições de Empresas **0,03%**
- Outras Receitas **2%**
- Receitas Financeiras **5%**
- Voluntariado **0,29%**  
(horas trabalhadas)
- Renúncia Fiscal **12%**

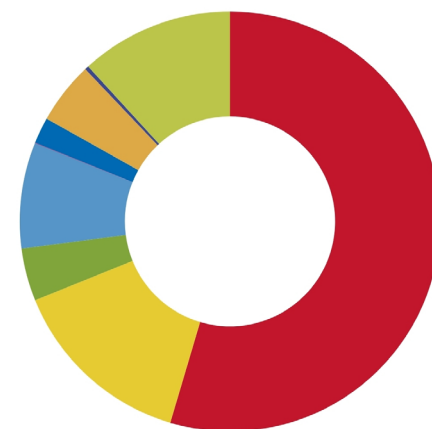

# Equipe CREN

## Composição\*

**85**  
colaboradores

**73** mulheres (86%)  
**12** homens (14%)

## Nível de Ensino

Ensino Fundamental – **2** (2%)  
Ensino Médio – **24** (28%)  
Ensino Superior – **59** (70%)

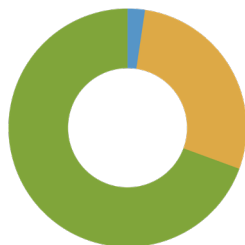

## Áreas de Formação

- Administração – **5**
- Recursos Humanos – **2**
- Ciências da Computação – **1**
- Comunicação Social – **1**
- Jornalismo – **1**
- Educação Física – **3**
- Enfermagem – **1**
- Serviço Social – **1**
- Medicina – **8**
- Nutrição – **13**
- Pedagogia – **15**
- Psicologia – **5**
- Marketing – **2**
- Finanças – **1**

\* Composição em dezembro de 2023

Primeira Parada  
Multi de 2023





## GERÊNCIA EXECUTIVA

Cargo	Nome	Formação
Gerente Geral de Operações	Ana Cláudia do Nascimento Ferreira	Administradora Hospitalar com Pós-Graduação em Administração Hoteleira e Docência (Senac) e MBA em Gestão Empresarial (FIA).
Gerente Geral Clínica	Maria Paula de Albuquerque	Medicina e pediatria, doutora em Ciências pelo Departamento de Endocrinologia Clínica da Escola Paulista de Medicina / UNIFESP

## COORDENAÇÃO DOS SERVIÇOS

Cargo	Nome	Formação
Coordenadora Pedagógica	Celina Coelho Pena da Silva	Pedagogia
Coordenadora Administrativo	Camila Macedo Soares	Nutrição, Administração
Gerente de Unidade (CREN Vila Mariana)	Camila Saraiva do Prado	Nutrição
Gerente de Projetos	Elizabeth Feffermann	Pedagogia
Gerente de Unidade (CREN Vila Jacuí Padre Ticão)	Léa Regina de Sousa Marques da Silva	Enfermagem
Diretora Pedagógica	Patrícia Castro Nogueira	Pedagogia

## CONSULTORIA INSTITUCIONAL

Cargo	Nome	Formação
Gestora de Relações Institucionais	Sônia Maria Bonici	Comunicação Social, Administração de Empresas

## EQUIPE TÉCNICA E ADMINISTRATIVA – CREN VILA JACUÍ PADRE TICÃO

Cargo	Nome	Formação
Nutricionista	Adolfo Mendonça	Nutrição
Professora	Adriana Cristina N. P. Tavares da Silva	Pedagogia
Auxiliar de Serviços Gerais	Alice Lima Moreira Rocha	Ensino Médio
Auxiliar de Serviços Gerais	Ana Lucia da Silva	Ensino Médio
Professora	Ana Maria Barbosa dos Santos	Pedagogia
Professora	Andréia da Rocha Catai	Pedagogia
Nutricionista	Ariadnes Silva	Nutrição
Psicólogo	Bernardo Teixeira Cury	Psicologia
Educador Físico	Caio Dervage da Silva	Educação Física
Professora	Carine Barboza do Nascimento	Pedagogia
Professora	Cláudia da Costa Soares	Pedagogia
Professora	Cristiane Aparecida de Assis	Pedagogia
Psicóloga	Driely Neves de Oliveira	Psicologia
Professora	Eliana de Oliveira Lavras	Pedagogia
Professora	Elisete Vieira dos Santos Ramos	Pedagogia
Recepcionista	Hilbetania Tavares de Sousa Melo	Ensino Médio
Analista de Dados	Humberto Miguel da Silva	Ciências da Computação
Recepcionista	Laiane Oliveira Santos	Gestão de Recursos Humanos
Auxiliar Administrativo II	Mayara Xavier dos Santos	Ensino Médio
Nutricionista	Isabela de Souza Rubial Ribeiro da Luz	Nutrição
Médica Pediatra	Isabela Hercilia Costa Soares	Medicina Pediatria
Professora	Ivonete Crispim da Silva	Pedagogia



## (Continuação) EQUIPE TÉCNICA E ADMINISTRATIVA – CREN VILA JACUÍ PADRE TICÃO

Cargo	Nome	Formação
Fonoaudiólogo	Jonathan Moreno da Silva	Fonoaudiologia
Recepcionista	Laiane Oliveira Santos	Gestão de Recursos Humanos
Auxiliar de Serviços Gerais	Leandra Rodrigues de Jesus	Ensino Médio
Médica Pediatra	Marcia Maria Costa Giacon Giusti	Medicina Pediatria
Professora	Maria Joselaine Coelho	Pedagogia
Nutricionista	Marina Chiarato Papeti	Nutrição
Auxiliar Administrativo II	Mayara Xavier dos Santos	Ensino Médio
Professora	Regina de Oliveira Santana	Pedagogia
Auxiliar Administrativo II	Rosimeire Gama dos Reis	Ensino Médio
Auxiliar de Desenv. Infantil	Samantha Nascimento da Silva Theodoro	Pedagogia
Motorista	Sérgio Cassas Laurito	Ensino Médio
Cozinheira	Sonia Suely Santana Amando	Ensino Fundamental
Médica Pediatra	Taluana Bueno Morandim	Medicina Pediatria
Professora	Tânia Vanessa Pereira do Carmo	Pedagogia
Médica Pediatra	Thaiane da Silva Gonçalves	Medicina Pediatria
Psicólogo	Thomas Yudi Ohara	Psicologia
Auxiliar de Serviços Gerais	Zuleide Pereira de Araújo	Ensino Médio

## EQUIPE TÉCNICA – CREN VILA MARIANA (unidade de lotação)

Cargo	Nome	Formação
Médica Pediatra	Adriana Bajzek Barbosa	Medicina Pediatría
Psicóloga	Aparecida do Santos Coutinho	Psicologia
Recepcionista	Danielli Oliveira Barbosa	Administração
Motorista	Edilson Monte	Ensino Fundamental
Nutricionista	Érika Miyuki Yariwake	Nutrição
Auxiliar de Serviços Gerais	Jessica Aleixo de Andrade	Ensino Médio
Educador Físico	Jorge Giampa Massarollo	Educação Física
Médica Pediatra	Juliana Afonso Guirado	Medicina Pediatría
Recepcionista	Kaique Moreira Costa	Marketing
Fonoaudióloga	Leticia Cristina da Silva Matos	Fonoaudiologia
Auxiliar Administrativo II	Lideane Gomes da Silva	Ensino Médio
Auxiliar de Serviços Gerais	Lidiana Pereira da Silva	Ensino Médio
Nutricionista	Marina Soares Guimarães	Nutrição
Nutricionista	Mônica Rodrigues Cotrim	Nutrição
Médica Pediatra	Nairana Freitas Albuquerque	Medicina Pediatría
Auxiliar de Serviços Gerais	Rosana Melo Santos	Ensino Médio
Psicóloga	Thais Almeida Alves	Psicologia

## EQUIPE ADMINISTRATIVA COMPARTILHADA – VILA MARIANA

Cargo	Nome	Formação
Técnica Administrativo II	Darlene de Jesus Pequim	Gestão Financeira
Jovem Aprendiz	Diogo de Oliveira Santos	Ensino Médio
Técnico Administrativo II	Gislei Alves Duarte	Gestão de Recursos Humanos
Auxiliar Administrativo II	Jaiana Santos da Silva	Educação Física
Auxiliar Administrativo II	Karen Costa Monte	Ensino Médio
Auxiliar Administrativo II	Larissa Oda	Ensino Médio
Técnico Administrativo I	Luiz Paulo Lopes de Oliveira	Administração
Analista Administrativo	Vanda Lucia Macedo da Silva	Administração, Pedagogia

## EQUIPE TÉCNICA, ADMINISTRATIVA E APOIO (unidade de lotação CREN – Institucional)

Cargo	Nome	Formação
Nutricionista	Amanda Beatriz Almeida Severo	Nutrição
Auxiliar de Captação de Recursos	Beatriz Cavalcante De Araujo	Ensino Médio
Jovem Aprendiz	Beatriz Dantas Mendes	Ensino Médio
Técnico de Captação de Recursos I	Débora Santana Pereira	Ensino Médio
Auxiliar de Captação de Recursos	Eloisa Silva Macedo	Ensino Médio
Auxiliar Administrativo II	Sarah Caroline Crispim dos Santos	Administração (cursando)
Educador Social II	Evelyn Fracaro Dias De Oliveira	Serviço Social
Nutricionista	Francisco Luan Pereira Machado	Nutrição
Nutricionista	Julia Gabriela da Rocha	Nutrição
Analista de Comunicação	Karoline Cavalcante Bravo De Lima	Jornalismo - Comunicação Social



## (Continuação) EQUIPE TÉCNICA, ADMINISTRATIVA E APOIO (unidade de lotação CREN – Institucional)

Cargo	Nome	Formação
Nutricionista	Livia de Campos Martins	Nutrição
Analista de Comunicação e Marketing Jr.	Monyse Cosme Dantas	Marketing
Técnico de Captação de Recursos I	Natali Oliveira De Araújo	Ensino Médio
Nutricionista	Paola Michelin Elvira Ibelli	Nutricionista
Auxiliar Administrativo II	Sarah Caroline Crispim dos Santos	Ensino Médio

**MÊS DE REFERÊNCIA: DEZEMBRO 2023**

12º Corridinha  
do CREN 2023







Censo  
Antropométrico no  
território de União de  
Vila Nova

*foto: Lucas Melara*



# Agradecimentos

A nossa receita de esperança ganha muito mais sentido com a ajuda de cada um dos nossos parceiros!

## Convênios

- Secretaria Municipal da Saúde
- Secretaria Municipal da Educação
- AVSI (Brasil)
- FUMCAD - Fundo Municipal da Criança e do Adolescente

## Patrocínio de Projetos

- Umane
- Instituto Opy
- Sabesp
- Instituto Mallwee
- Editora Mol

## Programas de Incentivo à Doação

- Nota Fiscal Paulista – Secretaria da Fazenda
- Movimento Arredondar
- O Polen

## Apoio e Doações

- Amura Consultoria e Corretagem de Seguros
- BMA Advogados
- Camil
- Hotéis Fasano
- St. Marche
- EcoRodovias
- Grupo Pão de Açúcar

- Paróquia Santa Rita de Cássia – SP
- Quitanda
- Seepix
- Sesc – Mesa Brasil
- Sesc Itaquera
- Atados
- Instituto de Estudos Avançados da USP
- Fundação José Luiz Egydio Setúbal

## Universidades Parceiras

- Centro Universitário São Camilo
- SENAC
- Universidade Cruzeiro do Sul
- Universidade Cidade de São Paulo – UNICID
- Universidade de São Paulo – USP
- Universidade Federal de São Paulo – Unifesp

## Comitê Comunitário

- União de Vila Nova
- Obras Sociais Brasil-Itália

## Redes e Grupos de Trabalho

- ABCR – GT Empresas
- ABCR – GT Ética
- ABCR – GT Indivíduos
- ABCR – GT Institucional
- Agenda 227
- Catalyst 2030
- Catalyst 2030 - GT ODS 3
- Frente Parlamentar pela Primeira Infância
- REPI SP Rede Estadual Primeira Infância

- Companhia das Obras – CDO
- Conexão Captadoras
- Fórum União de Vila Nova
- Gestão de Projetos Sociais
- Grupo de Estudos Saúde Planetária Brasil
- Grupo de Excelência em Administração do Terceiro Setor – GEATS
- GT Criança e Adolescente – Rede Nossa São Paulo
- GT Primeira Infância – Câmara Municipal de São Paulo
- Movimento de Apoio a Cidadania Fiscal – Nota Fiscal Paulista
- Movimento Força FunCAD – Movimento de Apoio aos Fundos da Criança e do Adolescente
- Movimento por uma Cultura de Doação
- Rede AVSI América Latina e Caribe
- Rede Nacional Primeira Infância
- Rede Nossas Crianças – Fundação ABRINQ
- Rede de Proteção do Jardim Lapena
- Rede de Proteção de União de Vila Nova



# Como apoiar .....

O CREN é uma instituição sem fins lucrativos e que depende da adesão das pessoas para se manter e crescer a oferta de seus serviços.

Veja como você pode ajudar:

## Doação Direta

Ao fazer uma doação, você se torna um Guardião da Saúde e, juntos, ajudaremos a transformar vidas! Afinal, educar, cuidar e nutrir para a vida é o que move o CREN!

**Para doar:** <https://www.cren.org.br/doar>

## Nota Fiscal Paulista

O CREN é umas das instituições beneficiadas pelo resgate de créditos da Nota Fiscal Paulista. Os próprios consumidores podem doar os cupons para o CREN, seja pelo aplicativo para celular, pelo site do Programa, ou fazendo o cadastro para doação automática. Assim, toda nota fiscal com o seu CPF gera créditos para o CREN.

**Saiba mais:** [www.cren.org.br/cpf-na-nota](http://www.cren.org.br/cpf-na-nota)

## Arredondar

O CREN é umas das instituições beneficiadas pelo Movimento Arredondar para receber doações feitas em lojas parceiras. Ao finalizar sua compra, você pode arredondar o valor total e ajudar o CREN a promover saúde nutricional para crianças e adolescentes. Suas compras no Hotéis Fasano, Mercado extra, Mini Extra, Minuto, Pão de Açúcar, Quitanda e St. Marche reverterem em recursos para o CREN.



12º Corridinha  
do CREN

## Voluntariado

Procuramos pessoas que gostam de ajudar o próximo e que acreditam que um simples gesto é capaz de transformar o mundo. São tarefas simples, e por vezes pontuais, que vão ajudar milhares de crianças e adolescentes a lutarem contra a desnutrição.

**Escreva para:** [voluntarios@cren.org.br](mailto:voluntarios@cren.org.br)

## Responsabilidade Social

Leve nossa credibilidade para sua empresa e seja um parceiro do CREN em projetos, consultorias ou patrocínios.

**Saiba mais em:** [www.cren.org.br/como\\_ajudar](http://www.cren.org.br/como_ajudar)

# Sumário GRI

O Relatório Anual CREN 2023 faz referência ao conteúdo da norma GRI 102: Conteúdos Gerais 2016. Abaixo estão listados os conteúdos utilizados como referência e as páginas onde se encontram as informações.

## GRI 102: CONTEÚDOS GERAIS

### 1. Perfil organizacional

102-1	Nome da organização	pág. 06
102-2	Atividades, marcas, produtos e serviços	pág. 13, 21, 25, 31
102-3	Localização da sede da organização	pág. 19
102-4	Local de operações	pág. 19
102-5	Natureza da propriedade e forma jurídica	pág. 06
102-6	Mercados atendidos	pág. 07
102-7	Porte da organização	pág. 20, 27, 28, 35
102-10	Mudanças significativas na organização e em sua cadeia de fornecedores	pág. 20, 27, 28, 35

### 2. Estratégia

102-14	Declaração do mais alto executivo	pág. 08
--------	-----------------------------------	---------

### 3. Ética e integridade

102-16	Valores, princípios, normas e códigos de comportamento	pág. 06
--------	--	---------

### 4. Governança

102-18	Estrutura de governança	pág. 03, 04
--------	-------------------------	-------------

### 5. Engajamento de stakeholders

102-40	Lista de grupos de stakeholders	pág. 03, 04, 41
--------	---------------------------------	-----------------

### 6. Prática de Relato

102-45	Entidades incluídas nas demonstrações financeiras consolidadas	pág. 40
102-50	Período coberto pelo relatório	pág. 02
102-51	Data do relatório mais recente	pág. 02
102-52	Ciclo de emissão de relatórios	pág. 02
102-53	Contato para perguntas sobre o relatório	pág. 02
102-55	Sumário de conteúdo da GRI	pág. 51



[www.cren.org.br](http://www.cren.org.br)

.....  
Nossas redes:

    | [cren.org.br](http://cren.org.br)